



NOVAS DE BECERREÁ EN PRENSA

CONCELLO DE BECERREÁ

Medio centenar de persoas frean a derriba dunha casa en Becerreá

Fonte O Progreso: (15/01/2013) - Galiciaé LV

Máis de medio centenar de persoas, entre as que se atopan os portavoces dos tres grupos políticos do Concello de Becerreá, concentráronse esta mañá ante unha vivenda unifamiliar do lugar de Lamas, nese municipio lucense, para evitar que se execute unha orde de derriba ditada pola Axencia de Protección da Legalidade Urbanística (Aplu).

O tenente de alcalde de Becerreá, Claudio Vázquez, unha das persoas concentradas para evitar a derriba, só fixeron acto de presenza no lugar dous policías autonómicos, pero ao non aparecer as máquinas que supostamente ían iniciar a derriba ás dez da mañá, non houbo que lamentar incidentes. Finalmente, as máquinas non apareceron e os que si o fixeron, os axentes da Aplu, fóronse ao redor das doce e media do mediodía.

Vázquez subliñou que os veciños que se concentraron ás portas da vivenda, propiedade de José Luís Díaz e da súa familia, están dispostos "a frear a derriba", porque coa "presenza dos portavoces do PP, o PSDEG-PSOE e o BNG están representados todos os veciños de Becerreá".

Pola súa banda, o alcalde do municipio, o socialista Manuel Martínez, recoñeceu que o Concello "non pode oporse á legalidade coa que está a facer a derriba a Xunta de Galicia", pero matizou que "non era unha derriba urxente nin necesaria neste momento, porque a casa non ten un gran impacto urbanístico".

"Está situada nun núcleo que se chama Lamas e o Concello iniciou os trámites para que o Plan Xeral declaráseo como núcleo rural, o que podería dar cobertura legal a esta casa e a outras que tamén foron construídas no seu día de forma irregular, pero sobre as que non pesa orde de derriba", sentenciou o rexedor local.

Por iso, o alcalde asegura que non entende "por que logo de esperar quince anos" e de facerlle "pagar ao propietario unha cantidade inxente de multas", agora vaia perder todo o que fixo e todo pagouno".

Os veciños de Berreceá volven protexer a casa ameazada por unha orde de derriba

Fonte: El Progreso (16/01/2013) - Galiciaé LV / Axencias

Máis dun centenar de persoas, entre as que se atopan os portavoces dos grupos políticos do Concello de Becerreá, volveron a concentrarse esta mañá, por segundo día consecutivo, ante unha vivenda unifamiliar, situada no lugar de Lamas, para evitar que se execute unha orde de derriba ditada pola Axencia de Protección da Legalidade Urbanística.

Segundo informou a Efe o tenente de alcalde de Becerreá, Claudio Vázquez, que se atopa entre as persoas concentradas para evitar a derriba, a diferenza do que sucedeu onte, nas inmediacións da vivenda tomou posicións un número importante de axentes da Policía Autonómica, que chegaron ao lugar antes das oito da mañá.



NOVAS DE BECERREÁ EN PRENSA

CONCELLO DE BECERREÁ

De momento, non se produciron incidentes, pero os veciños colocáronse entre a policía e a casa sobre a que pesa a orde de derriba.

Ademais, o tenente de alcalde explicou que tamén está atravesado no acceso á vivenda un camión que "ía ser utilizado para limpar unha cuneta".

Vázquez subliñou que os veciños que están concentrados ás portas da vivenda, propiedade de José Luis Díaz e da súa familia, están dispostos "a frear a derriba", porque se as forzas de seguridade logran retirar o camión que impide o paso de maquinaria pesada, despois "terán que sacar" xente que apoia á familia afectada.

Pola súa banda, o alcalde do municipio, o socialista Manuel Martínez, recoñeceu que o Concello "non pode oporse á legalidade coa que está a facer a derriba a Xunta de Galicia", pero matizou que "non era unha derriba urxente nin necesaria neste momento, porque a casa non ten un gran impacto urbanístico".

"Está situada nun núcleo que se chama Lamas e o Concello iniciou os trámites para que o Plan Xeral o declarase como núcleo rural, o que podería dar cobertura legal a esta casa e a outras que tamén foron construídas no seu día de forma irregular, pero sobre as que non pesa orde de derriba", sentenciou o rexedor local.

Con todo, a Consellería de Medio Ambiente, Territorio e Infraestruturas culpa o Concello de Becerreá da orde de derriba que pesa sobre a casa, polo atraso que acumula a redacción do seu plan xeral, que "permitiría dar amparo legal vivenda, que se atopa en chan rústico".

Os veciños de Becerreá volven bloquear o acceso á vivenda

Fuente: O Progreso (17/01/2013) - Galiciaé LV / Axencias

Decenas de veciños de Becerreá, entre duascenas e trescentas persoas, segundo cálculos do alcalde da localidade, o socialista Manuel Martínez, volveron a concentrarse á primeira hora da mañá para impedir a derriba dunha casa no lugar de Lamas sobre a que pesa unha orde de demolición ditada pola APLU.

Por terceiro día consecutivo, os veciños da localidade bloquearon con tractores e coches particulares a estrada de acceso á parcela na que está situada esa vivenda unifamiliar e un camión que ía ser utilizado para limpar as cunetas das estradas desa zona do municipio, protexe a entrada á leira.

En todo caso, o rexedor local aclarou a EFE que, polo menos de momento, non se presentaron nas inmediacións axentes da Policía Autonómica, como sucedera nos dous últimos días, polo que "todo está tranquilo".

Martínez confirmou que "toda a sociedade civil" do municipio está representada en Lamas, "desde asociacións culturais e veciñais ata un sacerdote", e incluso "unha parte do comercio local" pechou hoxe as súas portas á primeira hora da mañá como mostra de solidariedade cara á familia afectada pola orde de derriba.

Pola súa banda, o portavoz do Partido Popular no municipio de Becerreá, Antonio González Madarro, confirmou a EFE que está disposto a presentar a súa dimisión se finalmente esa orde da Axencia de Protección da Legalidade Urbanística faise efectiva e a casa é derrubada.



NOVAS DE BECERREÁ EN PRENSA

CONCELLO DE BECERREÁ

Aínda que recoñeceu que o ritmo de tramitación por parte do goberno local do plan xeral do municipio, que podía legalizar a situación da vivenda, "é de absoluta vergoña", sostén que a orde de demolición "podía terse atrasado un pouco" máis, porque "polo pouco que falta, non se pode tirar unha casa".

Nese sentido, aínda que dixo que entende as razóns argumentadas pola Consellería de Medio Ambiente, Territorio e Infraestruturas, dixo que non as comparte. "Teño que apoiar aos veciños, á miña xente", concluíu.

En Becerreá están todos a una

Las campanas de la iglesia sonarán para alertar a los vecinos si llegan las fuerzas del orden para derribar la vivienda de Lamas

Fuente: La Voz de Galicia (18/01/2013)



Todos a una como en Fuenteovejuna. Así están los vecinos de Becerreá ante el drama que están viviendo José Luis Díaz, de Lamas, y su familia, a quienes la Xunta pretende derribar la vivienda y cumplir así la orden judicial. A las ocho y media de la mañana se concentraron ante la casa de José Luis decenas de vecinos porque esperaban que, por tercer día consecutivo, apareciesen las fuerzas del orden para proceder al derribo. No fue así. Pero los vecinos no las tienen todas consigo, así que siguen haciendo guardia junto a José Luis, que tiene el corazón en un puño: «Teñen un prazo de 35 días para executar a demolición, senón teñen que pedir outra, e van sete días, así que aínda me queda moito para estar tranquilo», explicou ayer el dueño.

Los ciudadanos están poniendo todo de su parte para que el derribo no pueda efectuarse. Además de las guardias, han tupido con vehículos -turismos y maquinaria pesada- los dos accesos a la casa. «Polo menos se nos pillan desprevidos non lles vai ser tan fácil chegar e así gañamos tempo», comentaba un vecino. Por otro lado, desde ahora si alguien ve llegar a las fuerzas del orden para derribar la casa debe avisar a un vecino que tocará las campanas de la iglesia para que todo Becerreá suba a apoyar a José Luis.

Conflicto entre Policía y Guardia Civil por el derribo de Becerreá



NOVAS DE BECERREÁ EN PRENSA

CONCELLO DE BECERREÁ

Fuente: La Voz de Galicia (30/01/2013)

La orden judicial para derribar una vivienda en Lamas, Becerreá, ha provocado, además del enojo entre el vecindario y el insomnio del propietario, José Luis Díaz, un conflicto entre la Policía Autonómica y la Guardia Civil. La Unión de Gardas Cívís denuncia presiones a los agentes de Becerreá por parte de la Policía Autonómica por no colaborar, supuestamente, en el operativo montado el pasado día 16 para ejecutar el derribo. Los vecinos del municipio y el PSOE y el BNG ya mostraron su apoyo a los guardias.

Según explica el secretario xeral de la Unión de Gardas Cívís, Manuel Mato, la Policía Autonómica llegó el día 16 sin avisar al Concello ni a la Guardia Civil. Una vez allí solicitaron su presencia para multar a un coche mal estacionado, y así lo hacen. El problema, continúa Mato, es que el jefe del operativo les pidió después que denunciasen otros seis vehículos estacionados en la zona: «Querían meter polo camiño un camión moi grande para o derribo, e non lles collía polos coches. O que pasa é que eses vehículos estaban ben estacionados, así que nos negamos», continúa.

Entonces, explica la UGC, el jefe del operativo se enfadó y días después les reclamaron el número de placas de los agentes de Becerreá. Además, el pasado jueves recibieron una llamada del inspector de la Policía Autonómica: «Díxonos que estaba recibindo presións dos seus superiores e que ía dar conta para que se proceda disciplinariamente contra os gardas cívís», añade Mato.

El secretario xeral de la UGC insiste en que la actuación de la Guardia Civil fue «escrupulosa e correcta» y añadió que la filosofía es distinta en los pueblos y en las ciudades: «Nas aldeas hai máis convivencia e inténtanse arranxar as cousas falando antes que chamando á grúa; neste caso, ademais, pedíannos que denunciáramos algo que non é denunciábel», comenta. El alcalde, Manuel Martínez, defendió la actuación de los agentes de Becerreá.

Guardias civiles defienden su actuación ante el derribo de una casa en Becerreá porque no son "sicarios de nadie"
Fuente El Correo Gallego

El secretario general de la Unión de Guardias Civiles, Manuel Mato, ha manifestado este martes que no son "sicarios de nadie", defendiendo así la actuación de los agentes ante el derribo de una casa en la localidad luguesa de Becerreá, que pretendía ejecutar la Policía Autonómica el pasado 16 de enero.

Miembros de la asociación, junto con el teniente de alcalde, Claudio Vázquez, y el portavoz del BNG, Ovidio Montaña, defendieron la actuación de los agentes que fueron requeridos, y a los que se les pidió que sancionaran los coches que se encontraban en la calle en el momento en que se iba a proceder a la demolición.

Sin embargo, los vehículos estaban "bien" estacionados, según han indicado, y lo único que impedían era el acceso de "la góndola" para proceder al derribo, a instancias de la Xunta de Galicia.



NOVAS DE BECERREÁ EN PRENSA

CONCELLO DE BECERREÁ

Así, Mato relató como desde el puesto de Becerreá se contactó con el propietario de uno de los vehículos, al que se invitó a retirar el coche, pero en ese momento no podía.

Esta asociación de guardias civiles responsabiliza de haber provocado "una revolución social" en el Ayuntamiento al inspector de la Policía Autonómica, después de que prácticamente todos sus vecinos respalden al afectado.

A su vez, y al igual que hace el Ayuntamiento, la UGC denuncia que ni se avisó al gobierno local, ni a la propia Guardia Civil del derribo de esta casa en situación irregular, según sostiene la Xunta.

El teniente de alcalde, Claudio Vázquez, ha constatado que en el municipio "un setenta por ciento" de las casas se encuentra en la misma situación, lo que, según ha precisado, se corregirá inmediatamente con la aprobación del plan general.

Deporte solidario para evitar el derribo de la casa de Becerreá

Fuente: La Voz de Galicia (06/02/2012)

El deporte ha adquirido un tinte solidario en Becerreá gracias a las iniciativas de Fernanda Follana, Ginés López y Luisa Felpeto. Ayer llevaron a cabo un maratón de ciclismo de montaña para apoyar a José Luis Díaz, que vive en vilo por la orden de derribo que pesa sobre su vivienda, en Lamas. A esta ruta de relevos (doce horas de ciclismo) se sumaron varios vecinos aunque, según explicó Fernanda, fueron muchos los que se interesaron por participar pero motivos laborales se lo impidieron, así que la idea es repetirlo este sábado.

«Aos tres nos gusta andar en bici e ocorréusenos facer esta xornada para mostrar o noso cariño a Luis», comentó Fernanda. La ruta fue de diez kilómetros y en total acumularon un recorrido de unos 130 y una subida de 6.000 metros. El domingo, coincidiendo con el día en que termina el plazo para ejecutar el derribo, harán una ruta de senderismo a pie. Además, la plataforma de Facebook Salvemos a casa de Luis sigue sumando apoyos y reflejando la lucha de los vecinos para que a Luis no le tiren su vivienda.

La Xunta quiere expulsar a Becerreá de la Axencia Urbanística por entorpecer el derribo de una casa

Fuente: La Voz de Galicia (09/02/2013)

La Xunta ha abierto un expediente para expulsar al Concello lucense de Becerreá de la Axencia de Protección da Legalidade Urbanística (APLU) por «entorpecer» la demolición de una vivienda en el núcleo de Lamas. Según el Gobierno autónomo, el alcalde, el socialista Manuel Martínez, «non só non colaborou coas labores da axencia, senón que as entorpeceu, levando a cabo unha actitude activa para impedir a demolición dunha vivenda ilegal no seu concello».

El inmueble es propiedad de José Luis Díaz y fue su padre el que lo hizo hace doce años, sin licencia. José Luis vive con su hermano y su madre, de 83 años, en una casa antigua justo al lado de la nueva, que no estrenaron. En el 2001 llegó la primera denuncia por irregularidades; tanto esta casa como otras del núcleo están en situación irregular por construirse en suelo rústico de especial protección



NOVAS DE BECERREÁ EN PRENSA

CONCELLO DE BECERREÁ

agropecuaria. La APLU -a la que está adherido el Concello, por lo que delega en ella las competencias en legalidad urbanística- amonestó al dueño varias veces, y este ya pagó, según dice, 40.000 euros en multas.

La demolición estaba prevista para el 15 enero. Pero Becerreá se movilizó como nadie esperaba e impidió el derribo, ese día y al siguiente, con una marea humana de 300 vecinos y un arsenal de coches, tractores y otros vehículos bloqueando los accesos a la vivienda. Desde entonces, José Luis y un grupo de vecinos, por turnos, hacen guardia a diario ante la casa. Hasta el cura se implicó y si la Policía Autónoma se acerca tocará las campanas en señal de alarma.

El PXOM legalizaría la vivienda

También dio su apoyo la corporación municipal al completo. Entre ellos, el alcalde, que recuerda que están tramitando el PXOM y que esto legalizaría la vivienda. Además, aclara que la casa no supone impacto ambiental ni visual, por lo que pide tiempo: «É legal a demolición, pero é inxusta, o que pedimos é un pouco de tempo», señala. Pero la Xunta insiste en que hay una sentencia firme y que su obligación es cumplir la ley.

El regidor relata que el Concello «non impediou tirar a casa» y que no colaboró porque nadie los avisó de que se iba a hacer el derribo. «Presentáronse con nocturnidade e aleivosía e rodearon Lamas como se os veciños fosen delinquentes. O que fixen foi estar ao lado do dono, como é a miña obriga. E estou orgulloso porque entre apoiar a un veciño ou unha decisión legal, pero inxusta, elixo o primeiro».

El Ayuntamiento de Becerreá recurre el expediente de expulsión de la Axencia da Legalidade Urbanística

Fuente: 20 minutos. Europa Press(18.02.2013)

El alcalde de Becerreá, el socialista Manuel Martínez, recurrirá el expediente de expulsión de este ayuntamiento de la Axencia para a Protección da Legalidade Urbanística (Aplu) luego de que se propusiera la marcha del concello por no atender los requerimientos sobre el derribo de una casa en la parroquia de Lamas.

La Aplu inició hace diez días el expediente de expulsión de Becerreá (Lugo), después de que su alcalde "entorpeciese" la labor de derribo de una vivienda. Por dos veces, tanto el regidor como un grupo de vecinos de este municipio evitaron la demolición de una casa, ubicada en la parroquia de Lamas.

El documento de inicio del expediente señala que la autoridad municipal "no sólo no colaboró con las labores" de la agencia, sino que las "entorpeció", puesto que "es manifiesto que el alcalde de Becerreá llevó a cabo una actitud activa para impedir la demolición de una vivienda unifamiliar en ele lugar de Campo da Feira", en el Ayuntamiento.

Así, el Ayuntamiento ha decidido recurrir esta decisión, aludiendo a que "en la comunicación, lo que dicen es que poco menos que el alcalde fue el líder espiritual del levantamiento, y no es cierto".

"La postura del alcalde está clara, en el acuerdo que tomamos en el pleno donde se pedía una moratoria para tratar de legalizar la casa tan pronto se apruebe el Plan



NOVAS DE BECERREÁ EN PRENSA

CONCELLO DE BECERREÁ

General de Ordenación Municipal que está pendiente de informes nuestros y de la Xunta, pero que fue retrasado por la Xunta", ha expuesto este lunes el regidor de este municipio lucense.

Martínez justifica que lo que hizo fue "interponerse entre los vecinos y la policía porque había tensión" y ha asegurado que lo que trató fue de "tranquilizar a una parte y a la otra". "No le dimos colaboración porque en ningún momento se pusieron en contacto con nosotros pidiendo esa colaboración", ha esgrimido, a renglón seguido, al respecto de los reproches de la Aplu.

La orden de derribo sigue

El alcalde de Becerreá mantuvo que la familia propietaria de la casa "sigue preocupada, porque la orden de derribo sigue pesando sobre la vivienda", la cual "no será legal hasta que aprobemos el plan general".

En este sentido, ha indicado "que tenían que haber presentado la documentación pertinente cuando se inició la construcción y no hicieron", y de ello ya hace trece años.

"Por eso es un absurdo después de 13 años, derribar una casa hoy, para poder levantarla dentro de dos años", ha sentenciado Manuel Martínez.

O tellado do consistorio de Becerreá ten pingueiras e hai teitos caídos

Fonte: 20/02/2013 - El Progreso (Lugo)

O consistorio de Becerreá ten totalmente deteriorada a cuberta, o que provoca pingueiras no interior, e o falso teito do salón de plenos ameaza con vir abaixo, segundo indicou o alcalde do concello, o socialista Manuel Martínez. A situación viuse agravada polas choivas sucesivas do último mes na provincia.



Por estas razóns, o mandatario de Becerreá solicita a Vicepresidencia da Deputación e á Consellería de Presidencia subvencións para o arranxo inmediato da casa consistorial.

Martínez sinala que esas instalacións municipais «presentan un importante estado de deterioro, agora agravado polos derradeiros fenómenos meteorolóxicos sufridos».

Monforte, Becerreá e Foz, á final de Parlamento Xove

Fonte: 04/03/2013 - L.A.R. / El Progreso (Lugo)

Os equipos de estudantes de Bacharelato dos institutos de ensino secundario de Becerreá, Foz e A Pinguela de Monforte clasificáronse para a fase final do concurso Parlamento Xove, convocado pola Xunta de Galicia e que ten como finalidade fomentar entre a mocidade o diálogo como ferramenta para argumentar razoablemente ideas propias.

Na proba semifinal celebrada este fin de semana na Deputación Provincial da Coruña, o centro de Becerreá conseguiu o primeiro posto ao gañar os tres debates aos que se tiña que enfrontar e conseguir 98.75 puntos. En segunda posición



NOVAS DE BECERREÁ EN PRENSA

CONCELLO DE BECERREÁ

quedou o centro de Foz, co mesmo número de debate gañados e unha puntuación de 97.25.

Berasategui, Andra Mari y Arguiñano se pirran por el orujo de Becerreá



El aguardiente Gota a gota de la firma becerrense Tiempo y Paciencia se sirve en algunos de los mejores restaurantes de España, como en los exclusivos Martín Berasategui, en Lasarte, y Akelarre, en San Sebastián, que se encuentran entre los siete del país con tres estrellas Michelin; en el Andra Mari, también en San Sebastián, con una estrella Michelin; o en el del televisivo Karlos Arguiñano, en Zarautz.

Fuente: 03/03/2013 La Voz de Galicia

Un curriculum brillante que se completa con dos medallas de oro, concedidas por el Aula Internacional de Catadores (Aulicat) en el 2011, y el lujo de haber estado en la carta del Bulli, justo antes de su cierre. El mismo Ferrán Centelles, sumiller del prestigioso restaurante en sus últimos diez años y campeón de España, telefoneó a Tiempo y paciencia para felicitarles en persona por los orujos. «Les habíamos mandado una prueba; no me lo podía creer. Sin duda ha sido la mayor satisfacción que hemos recibido», recuerda Ana Isabel Fernández-Pacheco Acosta, máxima responsable y creadora de la empresa de aguardientes de Becerreá.



Alquitaras tradicionales

Para Fernández-Pacheco el secreto del éxito de los orujos Gota a gota está en «la calidad», y por eso, dice, «allá donde llegan, gustan». La empresaria de Fuencarral se enamoró de la montaña de Lugo haciendo el Camino y, siendo nueva en el sector, cuando puso en marcha el proyecto hace seis años tuvo que formarse de forma autodidacta, pero con la idea clara de elaborar aguardientes gallegos de calidad utilizando un método tradicional.

«Destilamos bagazo de uva mencia y godello en cuatro alquitaras de cobre hechas artesanalmente a las que imprimimos calor directo»: Fernández-Pacheco explica que no utilizan alcoholes neutros, diferencia entre los aguardientes tradicionales y los industriales; estos últimos suponen un 80% del mercado. «El destilado tradicional del bagazo justifica que nuestro orujo sea más caro, pero es un producto natural»,



NOVAS DE BECERREÁ EN PRENSA

CONCELLO DE BECERREÁ

matiza. La procedencia de la uva, de las comarcas cercanas de Valdeorras y Ribeira Sacra sitúa a Gota a gota dentro el Consello Regulador de Orujo de Galicia.



El aguardiente destilado en las alquitaras se vende, tras rigurosos análisis para controlar los niveles de metanol y cobre, como orujo blanco y sirve de base para la elaboración de los licores de hierbas y de café. «Utilizamos 25 tipos de hierbas y granos de café arábica natural que maceran durante 60 días en los depósitos», concluye Fernández-Pacheco.

Ella misma y la trabajadora de la destilería, Marisa Vázquez, cuidan con celo todo el proceso de elaboración antes de introducir el aguardiente en botellas de diseño italiano que permiten identificar la marca. El resultado: «Uno de los mejores orujos que probé jamás, muy meloso, sinónimo de calidad. En la nariz recuerda a las mejores grappas italianas, el primer trago es muy afrutado y al ser goloso no parece tan alcohólico.

Tienen una persistencia larguísima en la boca, otra característica de que está muy bien elaborado», escribe el experto David de Jorge para el diario vasco El Correo.

Acruga logra un prezo medio de 2.150 euros na poxa de novillas de Becerreá

Fuente: 20/03/2013 - El Progreso (Lugo)

A feira de Becerreá tivo onte un atractivo engadido, unha poxa de sete becerras organizada pola Asociación de Criadores de Raza Loura Galega (Acruga). Vendéronse seis exemplares, a un prezo medio de 2.150 euros.

Esta poxa abre a campaña de poxas de Acruga e, en opinión dos seus organizadores, foi satisfactoria. Os animais partían dun prezo base de 1.900 euros. Un deles non se vendeu, pero os demais alcanzaron prezos elevados, ata un máximo de 2.600 euros que se pagaron pola res máis disputada.

Vecinos de Becerreá se autoinculparán de evitar un derribo en Lamas

Fuente: 02/04/2013 - El Progreso (Becerreá)

Vecinos de Becerreá decidieron ayer autoinculparse por cualquier delito que hayan podido cometer en las concentraciones que evitaron la demolición de una casa de Lamas, sobre la que hay una orden judicial de derribo por haber sido construida ilegalmente.

De esta forma, los vecinos se solidarizan con las 22 personas que se han visto implicadas en un proceso judicial por no acatar las órdenes de la Guardia Civil y bloquear los accesos a la vivienda.



NOVAS DE BECERREÁ EN PRENSA

CONCELLO DE BECERREÁ

Un informe de la Xunta desbloquea la tramitación del PXOM de Becerreá

Fuente: 04/04/2013 - El Progreso (Lugo)

El Ayuntamiento de Becerreá acaba de recibir un informe favorable de la Dirección Xeral de Conservación da Natureza sobre lo previsto por el Plan Xeral de Ordenación Municipal (PXOM) para las zonas protegidas. Este documento, solicitado por el Concello hace un año, permite desbloquear el procedimiento para aprobar el plan de forma definitiva.

La tramitación del PXOM estaba paralizada desde hace meses, pendiente, según el Ayuntamiento, de tres informes vinculantes. Además del emitido ahora por Conservación da Natureza, eran imprescindibles otros de Augas de Galicia y de la Consellería de Cultura, entregados hace tiempo.

Martínez cree que la Aplu busca un castigo ejemplar en Becerreá

Fuente: 05/04/2013 -El Progreso

El alcalde de Becerreá, el socialista Manuel Martínez, declaró ayer en el juzgado de su localidad como imputado por una denuncia presentada por la Axencia de Protección da Legalidade Urbanística (Aplu), en la que le acusan de organizar el movimiento de oposición al derribo de una casa en Lamas. Martínez cree que con este proceso la Aplu busca «un castigo ejemplar, mandar unha mensaxe para que ninguén máis se atreva a opoñerse a unha demolición».



El regidor de Becerreá negó haber encabezado el movimiento vecinal contra el derribo de la casa de Lamas en enero pasado. Explicó que el día que los vecinos impidieron la entrada de los agentes de la Aplu y de las máquinas de demolición, él fue alertado cuando ya estaban concentrados y fue la Policía Autonómica quien le impidió el acceso a la casa. «Eu non organicei nada, a min chamáronme cando xa estaban alí e fun porque como alcalde debo ir a onde me chaman. A Policía impedíume o paso, eran eles quen cortaban o acceso, non eu, e tiven que chegar a Lamas campo a través», explicó. Cuando llegó, asegura que intentó «mediar entre veciños e policías porque había moita tensión e os ánimos fóronse calmado».

El juzgado de Becerreá recibe 24 autoinculpaciones de vecinos por el caso de Lamas

Fuente: La Voz de Galicia (05/04/2013).

El juzgado de Becerreá recibió ayer el primer paquete de escritos de autoinculpaciones, concretamente, de 24 vecinos, por el caso del intento de la Xunta de derribar una casa en la parroquia de Lamas. Los autoinculpados admiten que respaldaron al dueño de la vivienda, José Luis Díaz, y que si eso «se considera punible» que los citen a declarar como imputados. Lo hacen por solidaridad con José Luis y con los otros 22 vecinos que están imputados.

Entre los que ya presentaron el escrito se encuentran el teniente de alcalde, el socialista Claudio Vázquez, y el portavoz del BNG, Ovidio Montaña. En los próximos días presentarán más paquetes de autoinculpaciones.



NOVAS DE BECERREÁ EN PRENSA

CONCELLO DE BECERREÁ

La toma de declaración comenzó el jueves, siguió ayer y continuará el próximo jueves. Todos ellos acordaron presentar por escrito una misma declaración. En ella reconocen haber apoyado a su vecino porque consideran que el derribo de su casa «sería una injusticia, al estar a punto de aprobarse el Plan Xeral de Ordenación Municipal, lo cual legalizaría la situación de dicha vivienda».

Uno de los primeros en comparecer fue el alcalde de Becerreá, Manuel Martínez, el único político imputado. La suya fue una declaración más extensa y se prolongó durante hora y media. La jueza le preguntó sobre su participación en las concentraciones. Él señaló que el primer día no estuvo presente, aunque sí el segundo «porque me chamaron os veciños».

El alcalde niega actos violentos

Explicó que se dirigió al responsable policial para que le mostrasen la orden judicial o la sentencia, «e non o fan, pásanme por teléfono, supostamente, coa directora xeral da Aplu, que me pide colaboración. Pois a boas horas, cando está toda a lea formada. Empezou a haber excesos verbais e tiven que meterme entre os veciños e a policía, e conseguimos tranquilizar a cousa. De feito uns veciños e máis eu axudamos despois a sacar uns coches da policía que quedaran atascados na lama», explica.

Martínez también declaró que en enero preguntó a la Aplu el motivo de querer derribar la vivienda, pues señala que no tenía constancia oficial de los problemas con esa casa: «Dinme que hai unha orde xudicial, así que lles pedín unha copia dela, ou da sentenza. A día de hoxe aínda non chegou nada ao Concello». La jueza también le preguntó por su sueldo.

El alcalde considera que la Xunta «vai por min politicamente» y busca con esta actuación «desproporcionada» dar un «escarmento xeral».

Os institutos de Becerreá e A Pinguela, de Monforte, finalistas no certame Parlamento Xove de ESO e Bacharelato

Fonte: La Voz de Galicia (06/04/2013)

Os IES de Becerreá e A Pinguela, de Monforte, participaron hoxe na final do certame Parlamento Xove nas categorías de ESO e Bacharelato, organizado pola Consellería de Traballo e Benestar. O IES de Foz venceu o concurso na modalidade de Bacharelato. Na de ESO acadou o premio o colexio filipense Sagrada Familia de Vilagarcía de Arousa.

Os participantes na iniciativa tiveron que empregar a oratoria para defender un posicionamiento determinado sobre o tema proposto pola organización.

Previamente, tiveron que realizar unha investigación e elaborar artigos para un blog, ademais de elaborar un dossier. O obxectivo do concurso é fomentar entre a xuventude o diálogo como ferramenta para argumentar razoadamente as ideas propostas.

O acto de hoxe foi presidido pola conselleira de Traballo e Benestar, Beatriz Mato; a presidenta do Parlamento de Galicia, Pilar Rojo; e o director xeral de Xuventude e Voluntariado, Ovidio Rodeiro.

Autoinculpeime porque é xusto que me solidarice co pobo. Sería covarde non facelo



NOVAS DE BECERREÁ EN PRENSA

CONCELLO DE BECERREÁ

Fonte: A voz de Galicia (09/04/2013)

El cura dice que la iglesia es de los vecinos, por eso les dio opción a tocar las campanas



Cuando se dice que en Becerreá están todos a una, como en Fuenteovejuna, es literal. Hasta el párroco de la localidad, Ángel Castro, a sus 73 años, ha decidido autoinculparse -presentó ayer el escrito en el juzgado- en el caso de la vivienda de Lamas. Como el resto de sus convecinos -ya van 46 imputados y dos autoinculpaciones sin resolver- reconoce que apoyó a José Luis Díaz, al que la Xunta intentó tirar su casa, porque lo considera injusto teniendo en cuenta que el PXOM puede legalizar la vivienda. «Autoinculpeime porque é xusto que me solidarice co pobo. Non quero facer alarde nin pecar de soberbia, pero sería covarde non presentar o escrito», explica.

El cura cuenta que participó en las concentraciones ante la casa de José Luis, pero al tercer y cuarto día «porque me enterei tarde». Fue allí «para defender a casa dun veciño, independentemente de que sexa ilegal, iso non me compete a min determinalo. Aínda así, paréceme un disparate tirala, ¿que ganan con iso? Alí non molesta a ninguén, e din que se pode legalizar. Coa nosa presenza ante a casa queriamos forzar a cuestión para que aqueles en cuxas mans está a solución do problema o fagan sen tirar a vivenda», señaló.

Tampoco cree que haya cometido ningún delito: «Nos días que eu estiven alí non creo que se cometese ningún delito, pode que a casa non teña permisos, pero nós non opuxemos resistencia, nin houbo violencia nin puxemos oposición a ninguén. En Becerreá non estamos en contra das leis, non somos un pobo incivilizado, mostramos de forma pacífica o noso apoio e cariño a un veciño», relata Castro.

Al preguntarle si teme que lo imputen, responde: «Eu non entendo de leis, pero, ¿medo? Non. ¿Que me pode pasar? ¿Unha sanción? Se iso serve para facer algo por un veciño, bendito sexa Deus», continúa.

También explica que su autoinculpación es una forma de mostrar que «o apoio non foi unha cousa de tres ou catro revoltosos, algún día estivemos alí máis de cen, o



NOVAS DE BECERREÁ EN PRENSA

CONCELLO DE BECERREÁ

que pasa é que só identificaron aos dos primeiros días, por iso a min non me tocou», cuenta.

Toque de campanas

El párroco incluso llegó a prestar la iglesia para la causa, dejando que los vecinos tocasen las campanas si volvía a aparecer personal y maquinaria para tirar la casa. No fue necesario poner en marcha esta idea. «Pedíronmo e díxenlles que si. ¿Como me vou negar? Acabamos de facer a rehabilitación da igrexa, coa colaboración do Bispado, da Deputación, da parroquia, miña persoalmente... pero tamén dos propios veciños de Becerreá. Esta é a casa de todos, sempre que non sexa para algo malo nin para facer dano está á súa disposición».

Ángel Castro Párroco de becerreá

«¿Medo? ¿Que me pode pasar? ¿Unha sanción? Se iso serve para facer algo por un veciño, bendito sexa Deus»

«En Becerreá non estamos en contra das leis, non somos un pobo incivilizado, mostramos de forma pacífica o noso apoio e cariño a un veciño»

Declaran el exalcalde, el arquitecto municipal, el cura y siete vecinos de Becerreá por la vivienda ilegal de Lamas

Fuente: 19/04/2013 -La Voz de Galicia

Una decena de vecinos ha prestado declaración esta mañana en el Juzgado de Becerreá por el caso de la vivienda ilegal de Lamas. A primera hora acudió el exalcalde, Antonio Fernández Pombo. En un primer momento fue citado como testigo, pero la jueza que instruye el proceso lo imputó hace tres días



debido a las responsabilidades municipales que tenía en la época en que fue construida la casa de José Luis Díaz.

El arquitecto municipal, Manolo Vázquez, declaró como testigo. Además, la jueza continuó tomando declaración a los vecinos que se autoinculparon por las protestas para evitar la demolición del inmueble Uno de los más esperados fue el párroco, Ángel Castro

Alcalde espera que 'quede en nada' la imputación a 60 vecinos de Becerreá

Fuente: EFE - LUGO - 22-04-2013

El alcalde de Becerreá, el socialista Manuel Martínez, expresó su confianza en que la imputación de unos sesenta vecinos del municipio por la defensa de una casa sobre la que pesaba una orden de derribo dictada por la Axencia pola Legalidade Urbanística (APLU), quede finalmente 'en nada', porque no hubo por parte de nadie actuaciones que tengan 'relevancia penal'.

El pasado viernes prestaron declaración los últimos residentes imputados, de una lista de alrededor de sesenta personas, dado que a los veintidós personas citadas directamente por el Juzgado de Becerreá, a raíz de la denuncia formulada por la APLU, se sumaron casi otras cuarenta que se autoinculparon en solidaridad con sus vecinos.



NOVAS DE BECERREÁ EN PRENSA

CONCELLO DE BECERREÁ

En esa lista de imputados figura el propio alcalde de la localidad y el teniente de alcalde, Claudio Vázquez, que fue uno de los vecinos que se autoinculpó, al igual que el párroco de Becerreá, Ángel Castro.

'Nosotros esperamos que impere el sentido común, aparte de la legalidad. No hubo actuación alguna, al menos desde nuestro punto de vista, que tenga relevancia penal, porque estamos hablando de una causa que se está llevando por lo penal, no por la vía administrativa', explicó el regidor local.

'Obviamente, la Justicia, ante una denuncia reincidente de la APLU, tiene que actuar, tiene que tomar declaraciones, pero espero que esto quede en nada, porque el sentido común así nos lo dice', insistió.

Martínez opina que 'no hubo en ningún momento actuaciones que pudiesen motivar esta demanda, que ya fue archivada por el juez', por lo que el alcalde sigue manteniendo que la insistencia de la APLU responde a un intento por 'criminalizar a los vecinos de Becerreá' y por 'dar ejemplo de cara a otros municipios en los que se puedan dar casos similares'.

Becerreá aspira a ser capital dos Ancares

Fonte: 22/04/2013 - Francisco García / El Progreso (Lugo)

As Directrices de Ordenación do Territorio de Galicia contemplan Becerreá como nó de equilibrio territorial dos Ancares, un equivalente ás antigas cabeceiras ou capitalidades de comarca, e é, precisamente, nesta condición na que se asentán moitas das bases do presente e do futuro da localidade.



A vila dispón da maioría dos servizos supramunicipais desta parte da Montaña lucense, desde os xulgados ou o Grupo de Urxencias Supramunicipais (GES), ao punto de atención continuada (PAC) ou o instituto de ensino secundario, pasando pola notaría, o Rexistro da Propiedade ou Cruz Vermella.

POBLACIÓN

Importante comunidade romanesa

A poboación de Becerreá, como a da maioría da Galicia interior, está en claro declive, roldando os 3.200 habitantes.

Seguindo a tónica común dos municipios da Montaña lucense, o censo de poboación reflexa o elevado grao de envellecemento. De feito, case a metade dos veciños censados supera os 60 anos.

Que necesita o municipio de Becerreá?

Fonte: 22/04/2013 - Francisco García / El Progreso (Becerreá)



NOVAS DE BECERREÁ EN PRENSA

CONCELLO DE BECERREÁ



ENQUISA

CARLOS FERNÁNDEZ, encargado de obras

«Hai que crear emprego e evitar que os mozos teñan que irse»

«O principal é manter a poboación e, se é posible, atraer novos veciños ao municipio. Para iso, hai que buscar fórmulas de crear emprego e evitar que os mozos teñan que irse a buscar traballo fóra de Becerreá. Creo que debe promocionarse o turismo rural, que está pouco presente neste municipio, creando máis rutas de sendeirismo, por exemplo. Tamén sería interesante promocionar a tenreira desta zona da Montaña, que ten unha gran calidade».

MIGUEL RIBADA, gerente dunha ferraxería

«É importante tomar medidas para dinamizar o comercio»

«Becerreá é o centro de servizos e comercio de varios municipios da comarca dos Ancares e iso hai que telo en conta de cara ao futuro. Terían que tomarse medidas



NOVAS DE BECERREÁ EN PRENSA

CONCELLO DE BECERREÁ

para dinamizar o sector. Ademais de atraer aos habitantes doutros municipios próximos, para promocionar a vila sería importante aproveitar o potencial turístico da zona. Somos a porta dos Ancares e temos unha riqueza etnográfica que non está suficientemente aproveitada».

PAULA NOGUEIRA, estudante de secundaria
«Deberían facer aquí as probas para o carné de conducir»

«A vila está bastante ben. Pensando no lecer, temos o polideportivo e hai xardíns para os máis pequenos. Talvez, bótase un pouco de menos unha piscina climatizada e algunhas outras cousas, pero o que máis me amola é ter que ir a Lugo para facer as prácticas do carné de conducir. En Becerreá, preparámonos para o teórico, pero para as prácticas temos que ir á capital e, ás veces, imos en autobús. Deberían facer as probas aquí».

CUCA GÓMEZ, taxista
«As estradas están en bastante mal estado, sobre todo a de Sarria»

«As estradas están en bastante mal estado, especialmente a que comunica Becerreá con Sarria, que está fatal, a pesar de que ten moita circulación de vehículos durante todo o día. En xeral, a rede viaria ao completo precisaría dun repaso en profundidade e dígoo porque, pola miña profesión, coñézoa ben. Por outra banda, tamén se necesitan máis infraestruturas de todos os tipos, empezando por unha piscina climatizada, por exemplo».

EVA PÉREZ, veterinaria
«Boto de menos máis actividades de tipo cultural e de lecer»

«Son galega, pero levo pouco tempo vivindo en Becerreá e o que máis boto de menos son actividades de carácter cultural e de lecer en xeral. Gústame moito o campo e, niso, en Becerreá hai onde elixir, pero tamén estaría ben que logo de traballar, houboese algo no que pasar o tempo, en lugar de ter que irse para casa ou a xogar a partida a un bar. Tamén me gustaría máis oferta para poder elixir, en canto ao comercio se refire».

Canteira de oradores

Fonte: 22/04/2013 - Francisco García / El Progreso (Becerreá)

O instituto de ensino secundario de Becerreá non pretende ser a escola de oratoria que Sócrates creou en Atenas, pero nas súas aulas hai novas que apuntan xeitos nesa capacidade de falar con elocuencia, que Demóstenes ou Cicerón converteron en arte.



Desde hai seis anos, uns 30 estudantes do centro docente de Becerreá participaron no concurso de debate Parlamento Xove, facendo gala da súa capacidade de oratoria e retórica, nun certame que é moito máis que unha competición, é toda unha experiencia vital para os participantes.

Case 500 persoas corren contra o cancro en Becerreá



NOVAS DE BECERREÁ EN PRENSA

CONCELLO DE BECERREÁ

Fuente: 04/05/2013 - P. Ch. / El Progreso (Lugo)

A carreira solidaria organizada en Becerreá co fin de recadar fondos para a loita contra o cancro reuniu este sábado a preto de 500 deportistas. Esta cifra superou as previsións dos organizadores, os membros da asociación Gym Tonic, que se mostraron plenamente satisfeitos da resposta dos corredores.



Cada un dos 485 corredores oficiais achegou cinco euros como taxa de inscrición, que se destinarán integramente á Asociación Española Contra o Cancro (AECC).

A carreira polo cancro de Becerreá reúne 4.850 euros

Fuente: 11/05/2013 El Progreso (Lugo)

A carreira organizada polo colectivo Gym Tonic de Becerreá para recadar fondos para a Asociación Española Contra o Cancro (AECC) logrou reunir 4.850 euros, que serán depositados o vindeiro luns na conta da citada agrupación.

Gym Tonic logrou reunir 2.425 euros das taxas de inscrición dos corredores e o Concello de Becerreá achegará outra cantidade similar, como comprometera.

O avó de Becerreá, Ricardo Fernández Rodríguez, cumpriu 105 anos

Fuente: 11/05/2013 - Pilar Cheda / El Progreso (Becerreá)

Ricardo Fernández Rodríguez, o veciño máis lonxevo de Becerreá, cumpriu o pasado día 7 de maio 105 anos. Celebrouno cunha festa para familiares e amigos na súa casa de Cantiz.



Aos seus 105 anos, Ricardo Fernández recorda con claridade as súas vivencias de mocidade -as súas andanzas no servizo militar, o seu noivado ou moitas outras anécdotas- e goza conversando sobre elas con quen queira escoitalle e aprender da sabedoría que lle deu o paso do tempo.

La duodécima feria de Becerreá reunió a más de ochocientos perros de caza



NOVAS DE BECERREÁ EN PRENSA

CONCELLO DE BECERREÁ

10/06/2013 - Francisco García / El Progreso (Lugo)

Más de ochocientos ejemplares participaron ayer en la doceava edición de la Feria de Perros de Caza de Becerreá, organizada por la asociación cinegética San Juan. La muestra y el mercado de compra-venta se desarrolló durante toda la mañana en la nave multiusos, que el Ayuntamiento tiene en el mercado ganadero de la localidad.



Como en años anteriores, a la cita acudieron un nutrido número de criadores de perros y aficionados a la caza de la comarca de Os Ancares, pero también de otros puntos de Galicia y de las cercanas comunidades de Asturias y Castilla-León. La convocatoria de este año fue todo un éxito, según los organizadores, y como prueba de ello comentaron que las más de 70 jaulas para guardar a los perros durante el mercado, que habían previsto inicialmente, se quedaron cortos ante la gran demanda y hubo que habilitar unos cuantos departamentos más.

El Concello de Becerreá expropiará el perímetro del campo de tiro

Fuente: 18/06/2013 - Pilar Cheda / El Progreso (Lugo)

El pleno de Becerreá aprobó en su última sesión la expropiación de los terrenos necesarios para habilitar un perímetro de seguridad en torno al campo de tiro. Esta propuesta recibió los votos a favor de los ediles del PSOE y el BNG, mientras que los del PP se abstuvieron en la votación.

El pleno declaró de utilidad pública la adquisición de estos terrenos, así como la necesidad de ocupación si fuera preciso. La superficie afectada, 24.747 metros cuadrados, comprende trece parcelas de monte clasificado como suelo rústico, la mayoría con carballos, castaños y eucaliptos. Se destinará a establecer una valla de seguridad que la ley exige para cercar los terrenos donde se realicen prácticas con armas de fuego.

Localizado en Becerreá el fósil humano más antiguo de Galicia

Fuente: El Progreso 11/07/2013 - Galiciaé LV / Agencias

Las investigaciones arqueológicas en la cueva de Valdevara, en Becerreá, permitieron localizar un diente infantil de aproximadamente 17.000 años de antigüedad, lo que lo convierte en el fósil humano más antiguo descubierto en Galicia.

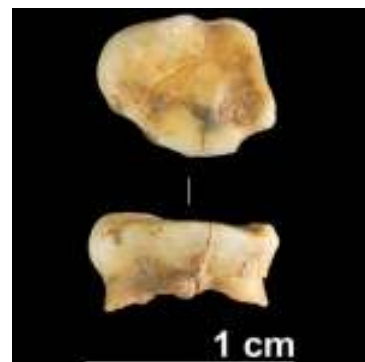

Se trata, según informó la Universidad de Santiago, de un molar de leche con un grado de desgaste muy avanzado, que pertenece a un individuo de unos diez años



NOVAS DE BECERREÁ EN PRENSA

CONCELLO DE BECERREÁ

de edad, y se ha convertido en el primer resto humano del paleolítico encontrado en Galicia.

Las excavaciones en la cueva de Valdavara, que también cuentan con el apoyo de Ayuntamiento de Becerreá, forman parte de un proyecto de investigación más amplio en el que participan ambas universidades, coordinado por el catedrático Ramón Fábregas, y el trabajo de campo en el yacimiento está bajo la dirección de los investigadores Manuel Vaquero y Susana Alonso.

"El diente de Valdavara sería, como mínimo, siete mil años más antiguo que los hasta ahora ocupaban esta categoría en Galicia, unos restos encontrados en la Serra do Courel y datados en torno a 10.000 años antes del presente", puntualizó Manuel Vaquero, investigador del IPHES.

La pieza fue encontrada durante una excavación arqueológica realizada el pasado año, pero el descubrimiento no se hizo público hasta ahora, porque estaba pendiente de los análisis científicos.

O galego máis antigo descuberto nunha cova de Lugo

Fonte: Galicia Confidencial | | 12/07/2013

A datación de restos humanos en Galicia da un chimpó atrás de 7.000 anos con este importante achádego científico. Arqueólogos cataláns atopan un dente de leite, moi desgastado, de hai uns 17.000 anos, e pertencente a un neno duns 10 anos.

Persoal investigador do IPHES (Instituto Catalán de Paleoecoloxía Humana e Evolución Social) encontrou, na Cova de Valdavara (Becerreá, Lugo), un dente infantil, de hai uns 17.000 anos, que constitúe o fósil humano máis antigo descuberto ata o momento en Galicia.

O IPHES explica que trátase dun molar de leite cun grao de desgaste moi avanzado e pertencente a un individuo duns 10 anos de idade. É, ademais, o primeiro resto humano do Paleolítico encontrado no país.

"O dente de Valdavara sería polo menos 7.000 anos máis antigo que os restos fósiles que ata agora ocupaban esta categoría en Galicia, e que foron encontrados na Serra don Courel cunha antigüidade en torno aos 10.000 anos antes do presente", puntualiza Manuel Vaquero, investigador do IPHES e director das escavacións en Valdavara.

Segundo as datacións de que se dispoñen actualmente, realizadas polo método de Carbono 14, este dente tería unha cronoloxía de máis de 17.000 anos antes do presente, aínda que non se descarta que poida ser un pouco máis antiga. "Este mesmo ano tense previsto realizar novas datacións que permitirán establecer con máis precisión a antigüidade do fósil", anunciou Manuel Vaquero.

Rico conxunto arqueolóxico

O dente púxose ao descuberto durante escavación arqueolóxico do ano pasado, pero o achado non se fixo público até agora. Apareceu ána base do nivel 4 da Cova de Valdavara, que corresponde culturalmente ao Madaleniano antigo.

No mesmo nivel se recuperou un rico conxunto arqueolóxico, integrado por numerosas ferramentas elaboradas con sílex e ósos, así como elementos de



NOVAS DE BECERREÁ EN PRENSA

CONCELLO DE BECERREÁ

ornamentación persoal, como unha serie de cunchas de Dentalium utilizadas como contas de suxeitar.

Os traballos na Cova de Valdavara iniciáronse no 2007 e enmárcanse nun proxecto de investigación conxunto da Universidade de Santiago de Compostela e o IPHES. As escavacións lévanse a cabo grazas ao apoio do Concello de Becerreá e están dirixidas por Manuel Vaquero e Susana Alonso, esta última colaboradora do IPHES.

El pleno de Becerreá aprobará la delimitación del núcleo de Lamas

Fuente: 19/07/2013 - Redacción/ El Progreso (Becerreá)

El pleno de Becerreá aprobará previsiblemente el próximo día 23 la delimitación provisional del núcleo rural de Lamas. Este trámite es necesario para solicitar la legalización de la vivienda construida sin licencia y sobre la que pesa una orden de derribo, que provocó en enero pasado un levantamiento de los vecinos contra la Axencia de Protección da Legalidade Urbanística (Aplu).

El pleno de Becerreá cambia normas de urbanismo para evitar derribos

Fuente: 24/07/2013 - Pilar Cheda / El Progreso (Lugo)

El pleno de Becerreá aprobó ayer por unanimidad una modificación de las normas subsidiarias que permitirá delimitar el suelo del núcleo rural de Lamas y dar cobertura legal a las viviendas construidas sin licencia en ese lugar.

Este trámite supone un paso definitivo para evitar el derribo de la mayoría de las viviendas de Lamas, construidas al margen de la planificación urbanística vigente. El caso más significativo se dio a conocer en enero, cuando la Axencia de Protección da Legalidade Urbanística, dependiente de la Xunta, intentó ejecutar una sentencia judicial que ordenaba la demolición de una casa. Los vecinos se movilizaron, impidieron el acceso de las máquinas de derribo y lograron retrasar la ejecución de la sentencia.

Termina la excavación de Valdevara a falta de analizar los últimos hallazgos

Fuente: 27/07/2013 - Lucía García / El Progreso (Lugo)

Los trabajos arqueológicos de las cuevas de Valdevara, en el municipio de Becerreá, han terminado ayer, tras siete años de actividad. Los investigadores de la Universidad de Santiago y Rovira i Virgili de Tarragona, coordinados por el catedrático Ramón Fábregas, dejarán hoy la zona y enviarán los restos que aún quedan por analizar a sus laboratorios.



El último hallazgo destacado ha sido un colgante, hecho sobre un colmillo de ciervo. Los arqueólogos todavía no pueden determinar su antigüedad. Lo analizarán durante este invierno, junto con los demás restos de este año, y puede que todavía se descubran más datos. Además, publicarán una memoria final sobre los siete años de investigación en Valdevara.



NOVAS DE BECERREÁ EN PRENSA

CONCELLO DE BECERREÁ

Estas excavaciones, apoyadas por el Concello de Becerreá, han estado bajo la dirección de Manuel Vaquero y Susana Alonso, hija del descubridor del yacimiento, Carmelo Alonso. El objetivo ha sido reconstruir la historia de la zona a través de los restos humanos y animales encontrados, algunos de 100.000 años de antigüedad.

Madarro renuncia a su acta de edil del PP en Becerreá

Fuente 31/07/2013 - Lorena Cobas / El Progreso (Becerreá)

El portavoz del PP en Becerreá, Antonio González Madarro, anunció ayer que abandona la corporación y renuncia a todos sus cargos en el partido, en el que seguirá como militante de base. El hasta ahora presidente de los populares becerrenses alegó motivos personales para tomar esa decisión.



Hizo este anuncio arropado por el presidente provincial del PP, José Manuel Barreiro, el secretario provincial, José Manuel Balseiro, y los restantes ediles del partido en Becerreá. El partido aún no ha decidido quién ocupará esos cargos. Esta decisión, según aclaró el propio Madarro, fue tomada «de feito consensuado co partido e por motivos personales» para poder centrarse en sus proyectos profesionales. «Cada vez é máis complicado compatibilizar a miña actividade laboral coa vida política e teño que elixir entre unha e outra», señaló.

Pando, Barbeitas y Froián tendrán nueva traída de agua antes de fin de año

Fuente: 07/08/2013 - Lucía García/ El Progreso (Becerreá)

Las parroquias de Pando, Barbeitas y Froián de Riba y de Baixo contarán con una traída de agua municipal a finales de año. Así lo ha anunciado el alcalde de Becerreá, el socialista Manuel Martínez. Acaba de aprobarse la dotación de 30.000 euros para tender la red de tuberías y construir un depósito. Esta cuantía la abonarán a partes iguales el Concello de Becerreá y la Diputación Provincial.

El alcalde de Becerreá acusa a la Xunta de la subida de la ayuda en el hogar

Fuente: 20/08/2013 - Lucía García/ El Progreso (Lugo)

El alcalde de Becerreá, Manuel Martínez, ha manifestado que «a Xunta é quen obriga aos concellos a subir as taxas aos usuarios», en respuesta a las críticas de la portavoz popular, María Jesús Roldán, en las que culpaba a la Diputación de la subida del coste del servicio municipal de ayuda en el hogar (SAF).



NOVAS DE BECERREÁ EN PRENSA

CONCELLO DE BECERREÁ

Martínez señaló que «a Deputación mantén un contencioso contra a Xunta por recortar a cero o presuposto para as axudas no fogar e transferir estas competencias ás deputacións, sen o financiamento correspondente para asumilas».

Soa ben a Quintá da Cancelada

Fonte: 19/08/2013 - R.L. / El Progreso

ÉXITO de participación na IV Festa da Gaita en Quintá da Cancelada (Becerreá), onde estiveron o pasado sábado 25 músicos, dos que a maior parte eran gaiteiros (todos da zona) pero tamén había tamborileiros, bombeiros, acordeonistas e un clarinetista.



A participación máis sorprendente foi a de César Fernández, de Leituego (A Fonsagrada), que tocou a trompa, instrumento en fase de extinción.

Nesta ocasión, o gaiteiro homenaxeado foi José Neira, veciño de Fontarón de 72 anos e moi coñecido na montaña.

Aplazado el juicio a veinte vecinos de Becerreá por la casa de Lamas

Fuente: La Voz de Galicia (29/08/2013)

La jueza no aceptó el recurso contra el auto, pero pospone la vista a la espera de que la Audiencia resuelva la apelación

Los veinte vecinos de Becerreá imputados por oponerse al derribo de la casa de Lamas no tendrán que ir a juicio el 5 de septiembre tal y como estaba previsto. La jueza ha pospuesto la vista a la espera de que la Audiencia Provincial resuelva la apelación que presentaron los denunciados. Puede que el juicio acabe suspendiéndose o simplemente aplazándose.

Los veinte afectados, entre los que están el propio alcalde, el socialista Manuel Martínez, y el ex portavoz del PP, Antonio González, fueron citados a declarar en calidad de imputados y están acusados de una falta de coacciones. La denuncia partió de la Axencia de Protección da Legalidade Urbanística (Aplu) de la Xunta.

Los denunciados presentaron un recurso de reforma contra el auto, basado en que la Aplu inició la actuación para derribar la casa de Lamas fuera de plazo. Según cuentan los afectados, la Aplu tenía un mes para empezar el proceso desde principios de diciembre, pero no comenzaron hasta mediados del pasado mes de enero.

Sin embargo, la jueza de Becerreá no estimó este recurso, así que los denunciados apelaron a la Audiencia Provincial, y en ese proceso están. Como la Audiencia no resolverá en uno u otro sentido antes del día 5, la magistrada de Becerreá decidió posponer la fecha del juicio. Además, hay que esperar también el justificante de que la mujer imputada de Alhaurín de la Torre, en Málaga, recibió la citación.

Oleada de solidaridad

El conflicto comenzó a principios de año, cuando unas 150 personas se presentaron ante la casa de José Luis Díaz para evitar el derribo de su vivienda por parte de la Aplu. La orden de demolición llegaba porque la casa carece de licencia. La oleada



NOVAS DE BECERREÁ EN PRENSA

CONCELLO DE BECERREÁ

de solidariedade se prolongó durante un mes, período en el que los vecinos hicieron guardias para evitar el derribo. La situación de la vivienda, sin embargo, está casi regularizada ahora, después de que fuese aprobada la delimitación de núcleo.

El Centro de Experimentación de Becerreá ofrece un programa de aprovechamiento forestal

Fonte: 4/09/2013 La Voz de Galicia

El Centro de Formación e Experimentación Agroforestal de Becerreá pondrá en marcha este curso un programa de cualificación profesional de aprovechamiento forestal y conservación y mejora de montes. Tendrá una duración de 560 horas, de las que 160 serán de formación en centros de trabajo.



Es el único centro de Galicia que ofrece estas enseñanzas. El número de plazas disponibles es de 15. El plazo de admisión finaliza el próximo 11 de septiembre. El resto de las horas, hasta completar las 560, pertenecen a otros módulos como aprovechamientos madereros, recogida de productos forestales comercializables, repoblaciones, corrección hidrológica y construcción y mantenimiento de estructuras forestales. Incluye además tratamientos silvícolas y control de agentes causantes de plagas y enfermedades en plantas forestales.

El programa está dirigido a alumnos de entre 15 y 21 años, que estén en posesión del título de ESO. Está orientado a conseguir «competencias profesionales propias de una cualificación de nivel 1 de la estructura actual del Catálogo Nacional de Cualificaciones Profesionales».

La Justicia valida el proceso de segregación de un tecor en Becerreá

Fuente: 20/09/2013 - Pablo Rodríguez / El Progreso (Lugo)

La Justicia acaba de validar el proceso de recogida de firmas para la creación de un nuevo tecor de Becerreá, a iniciativa de la sociedad de cazadores Santa María de Cancelada, al sobreseer una causa abierta a raíz de una querrela del coto de San Juan, del mismo concello, por supuesta falsedad documental y engaño en la consecución de los terrenos.

Los miembros de la sociedad Santa María de Cancelada, que antes eran socios de la de San Juan pero que la dejaron por desavenencias con la directiva, iniciaron en septiembre del 2011 los trámites para crear un nuevo tecor. Para ello, presentaron ante la Xunta, entre otros documentos, firmas vecinales de cesión de terrenos para crear un área cinegética que ocuparía una superficie de unas 3.500 hectáreas, parte de ellas segregadas del tecor existente.

PROCESO ADMINISTRATIVO

Los exculpados esperan que la Xunta agilice los trámites tras la sentencia. Uno de los directivos, José Antonio Fernández Díaz, resaltó que el fallo exculpatorio «demuestra que non houbo nada raro» en las firmas de cesión de los terrenos y criticó la «paralización» que ha sufrido el proceso administrativo a raíz de la querrela ahora sobreseída. «Sabemos que noutros sitios a vía xudicial non interferiu na vía administrativa», se quejó.



NOVAS DE BECERREÁ EN PRENSA

CONCELLO DE BECERREÁ

Los vecinos de Becerreá esperan eludir un juicio de faltas de coacciones

Fuente: 23/09/2013 - El Progreso

El alcalde de Becerreá, el socialista Manuel Martínez, confirmó que una veintena de vecinos de su municipio están a la espera de que la Audiencia Provincial de Lugo resuelva el recurso que presentaron para evitar un juicio de faltas, a causa de su participación en la defensa de una vivienda unifamiliar en el lugar de Lamas, sobre la que pesaba una orden de demolición.

Martínez explicó que todos ellos habían sido citados a juicio por una "falta de coacciones" para el día 5 de septiembre, pero formularon un recurso de apelación con la esperanza de que la vista oral no llegase a celebrarse, al considerar que obraron correctamente en la defensa de esa casa, sobre la que pesaba orden de derribo por parte de la Axencia de Protección da Legalidade Urbanística (APLU).

El juicio, finalmente, no llegó a celebrarse, aclaró Martínez, porque "la jueza de Becerreá se inhibió" y ahora será "la Audiencia Provincial" la que tendrá que resolver el recurso formulado por los vecinos.

En ese escrito, la defensa de los imputados trata de demostrar que la APLU actuó fuera del plazo establecido para ejecutar el derribo de esa vivienda, porque tenía que haberlo realizado entre el 11 de diciembre y el 11 de enero, pero los vecinos impidieron la demolición los días "14, 15 y 16 de enero".

De hecho, el propio alcalde, que también figura en la lista de imputados, opina que la APLU podría haber actuado en este caso de "forma ilegal e irregular" e incluso haber incurrido en un "posible delito de prevaricación".

"Creemos que tenemos razón", añadió en declaraciones a EFE, por lo que sostiene que la imputación de los vecinos que defendieron la casa "es un despropósito".

A Xunta aproba a delimitación do núcleo das Lamas, en Becerreá, cuxa tramitación iniciou o concello o pasado mes de marzo

Fonte: Nota de Prensa da Xunta de Galicia

- A tramitación deste expediente en seis meses vén a confirmar que era o procedemento máis rápido e axeitado para regularizar o conxunto de edificacións, unha delas afectada por orde de demolición
- A inacción do concello, que durante dous anos non avanzou nos trámites, implicou que a APLU, en cumprimento da legalidade vixente e ao amparo dunha resolución xudicial, dispuxera en xaneiro de 2013 o inicio das labores de demolición
- A situación xerada provocou que o concello iniciara os trámites para a delimitación do núcleo, o que foi ratificado nun acordo plenario o 14 de marzo de 2013
- O concello realizou en catro meses todos os trámites para remitir o expediente á Xunta de Galicia, que hoxe emitiu a orde de aprobación definitiva. Todo o proceso de tramitación completouse polo tanto en seis meses
- A delimitación achega apoio legal ao núcleo das Lamas e evitará finalmente que a edificación se teña que demoler

Santiago, 25 de setembro de 2013.- A Secretaría Xeral de Ordenación do Territorio e Urbanismo da Xunta de Galicia emitiu hoxe unha resolución pola que se aproba



NOVAS DE BECERREÁ EN PRENSA

CONCELLO DE BECERREÁ

definitivamente o proxecto de delimitación do solo do núcleo rural das Lamas, no Concello de Becerreá, resolución que lle foi notificada ao alcalde esta mañá.

A delimitación do núcleo rural das Lamas afecta un ámbito duns 51.600 m² de superficie, a carón da estrada autonómica LU-636 (Becerreá-Sarria) e próximo ao solo urbano do núcleo cabeceiro do concello. Nas normas subsidiarias de planeamento municipal (NSP) vixentes dende o ano 1995, os devanditos terreos atópanse clasificados, a partes iguais, como solo non urbanizable de protección paisaxística e de protección agropecuaria.

Non obstante, a información contida no estudo do medio rural argumenta a falla de valores naturais, ambientais e paisaxísticos prevalentes sobre o recoñecemento fáctico do asentamento existente, que está constituído por edificacións construídas nos últimos 30 anos. A delimitación fixa as condicións de uso e de edificación nos terreos delimitados e define o trazado viario coas correspondentes aliñacións, ordenando deste xeito o conxunto de edificacións e proporcionando un respaldo legal.

Tramitación

O Concello de Becerreá decidiu retomar en marzo deste ano a delimitación, como solo de núcleo rural común, do asentamento de poboación das Lamas, seguindo así a recomendación formulada pola Xunta de Galicia case dous anos antes.

Cabe lembrar que en xuño de 2011 a Secretaría Xeral de Ordenación do Territorio e Urbanismo emitira un informe advertindo que a delimitación de núcleo era o procedemento máis rápido e axeitado para solucionar a regularización das edificacións no lugar das Lamas, unha delas afectada por unha orde de reposición da legalidade desde o ano 2001.

A inacción do concello, que non avanzou nos trámites, implicou que a Axencia de Protección da Legalidade Urbanística, en cumprimento da legalidade vixente e ao amparo dunha resolución xudicial, dispuxese en xaneiro de 2013 o inicio das labores de demolición.

A situación xerada provocou que o concello iniciase os trámites para a delimitación do núcleo, o que foi ratificado nun acordo plenario o 14 de marzo de 2013. Un mes e medio despois, a alcaldía asinou o decreto de aprobación inicial do expediente de delimitación.

Tras os correspondentes informes favorables e o período de exposición pública, que non obtivo ningunha alegación, o pleno adoptou o acordo de aprobación provisional o pasado 23 de xullo. Polo tanto, o concello realizou en catro meses todos os trámites para remitir o expediente á Xunta de Galicia, que hoxe emitiu a orde de aprobación definitiva. Todo o proceso de tramitación completouse en seis meses.

Antecedentes

Con esta delimitación de núcleo lógrase, entre outras cuestións, regularizar a situación dunha vivenda situada neste ámbito e sobre a que pesaba unha orde de derribo da Axencia de Protección da Legalidade Urbanística.

A vivenda foi declarada ilegalizable en xuño de 2001, por estar executada en solo rústico non urbanizable de protección paisaxística, é dicir, por ser incompatible co



NOVAS DE BECERREÁ EN PRENSA

CONCELLO DE BECERREÁ

ordenamento urbanístico vixente e, por ese motivo, se ordenou a súa demolición. Desde xuño de 2002, fóronlle impostas 8 multas coercitivas, motivo polo que se acordou a execución forzosa de dita demolición.

Finalmente, a delimitación aprobada hoxe aporta apoio legal ao núcleo das Lamas e evitará finalmente que a edificación se teña que demoler.

El tecor San Juan de Becerreá confía en que el nuevo no se constituya

Fuente: 26/09/2013 - Pilar Cheda / El Progreso (Lugo)

La directiva del coto de caza San Juan de Becerreá considera que la iniciativa de un grupo de cazadores para segregarse de la agrupación y crear el coto de Santa María de Cancelada está basada en irregularidades y confían en poder demostrarlas para frenar el proceso administrativo de constitución.

Los responsables del tecor San Juan ya habían emprendido un proceso judicial contra la iniciativa de crear un nuevo coto, que supone la segregación de parte de sus socios y también la ocupación de terrenos.

La directiva del coto San Juan considera que los propietarios de esos terrenos «no fueron advertidos con todas las garantías y de las consecuencias de la segregación». Tanto el juzgado de instrucción de Becerreá como la Audiencia Provincial de Lugo consideraron que esta acusación no está probada, por lo que desestimaron la denuncia.

El PP se atribuye la delimitación que permite legalizar las viviendas de Lamas

Fuente: 28/09/2013 - El Progreso (Becerreá)

La portavoz del Partido Popular en Becerreá, María Jesús Roldán, valoró la «actuación rápida e axeitada» de la Xunta para delimitar el núcleo rural de Lamas y permitir la legalización de las viviendas que se encuentran en situación irregular. Roldán insiste en que este trámite «responde a unha proposta plenaria rexistrada polo PP, na que se instaba ao alcalde a que cesara na súa inactividade e iniciase a tramitación do expediente».

María Jesús Roldán acusa al alcalde de «intransixencia» y «falta de vontade» para solucionar el conflicto urbanístico que derivó en una sentencia de derribo contra la casa de un vecino y que suscitó la movilización del pueblo de Becerreá. En este sentido, la edil popular asegura que el regidor, el socialista Manuel Martínez, «é o culpable das sancións impostas aos veciños, así como dos problemas xurdidos coas multas derivadas dos procesos de demolición».

El alcalde de Becerreá ve la LU-636 un peligro para los conductores

Fuente: 25/10/2013 - Pilar Cheda / El Progreso (Becerreá)

El alcalde de Becerreá, Manuel Martínez, considera que la LU-636, carretera que une su localidad con Sarria, es «un perigo para os condutores» y denuncia que en las últimas semanas se han producido varios accidentes de vehículos. Sostiene que el tramo entre Saa y Becerreá no cumple las medidas de seguridad y pide a la Xunta que agilice su acondicionamiento.



NOVAS DE BECERREÁ EN PRENSA

CONCELLO DE BECERREÁ

El pleno de Becerreá aprobó recientemente y por unanimidad una moción promovida por el equipo de gobierno para solicitar el arreglo de esta vía. El alcalde asegura que las malas condiciones del firme se incrementan en las épocas de lluvia y apunta que «só na última semana xa se foron da estrada dous coches porque non hai barreiras de protección. Nestes accidentes, por sorte, non houbo feridos, pero os vehículos non serven para nada máis».

Un leopardo prehistórico en los montes de Becerreá

Fonte: 28 de noviembre de 2013 La Voz de Galicia

Una mandíbula inferior de pantera o leopardo europeo es la pieza mejor conservada del gran conjunto de fósiles del Pleistoceno descubierto accidentalmente en el 2009 en una cantera situada a unos quinientos metros del yacimiento paleolítico de la cueva de Valdavara, en el municipio de Becerreá.



Los resultados del estudio de este depósito fosilífero se darán a conocer próximamente en un trabajo que se publicará en inglés en una revista científica internacional, en cuya elaboración han participado expertos en diversas disciplinas. El hallazgo fue realizado dentro del proyecto «Ocupaciones humanas durante el Pleistoceno de la cuenca media del Miño», coordinado por la Universidade de Santiago, en el que se encuadran las excavaciones de Valdavara, así como el estudio de los yacimientos de Cova Eirós (Triacastela) y el valle de Lemos. El fósil pertenece a la misma especie que el leopardo moderno de África y Asia (*Panthera pardus*), que en esa época también formaba parte de la fauna europea, y presenta un estado de conservación particularmente bueno. «Es toda una pieza de museo», comenta el arqueólogo Manuel Vaquero, codirector de las excavaciones de Valdavara, quien añade que esta es seguramente la primera vez que se registra la presencia de esta especie en el territorio gallego. «Revisamos las publicaciones sobre fósiles descubiertos en Galicia y no encontramos ninguna otra mención», explica.

Descubierto en una voladura

El depósito de fósiles, denominado Valdavara III, fue encontrado gracias a una voladura realizada en una cantera perteneciente a la empresa Campesa. La explosión destruyó casi por completo una cueva caliza cuya existencia se ignoraba hasta entonces y que contenía una gran cantidad de restos de animales prehistóricos. Advertidos por la empresa, los investigadores recogieron numerosos huesos entre los cascotes. Entre el 2010 y el 2011, además, se realizaron excavaciones en la parte más profunda de la gruta -la única que quedó en pie-, donde pudieron recuperar también un buen número de fósiles.

El resultado fue la mayor y más variada colección de fauna del Cuaternario descubierta hasta ahora en Galicia. En total se reunieron cerca de 1.420 piezas pertenecientes a diversas especies. Entre ellas hay algunas que desaparecieron hace mucho tiempo de la Península -como el mencionado leopardo, el león, la hiena, el rinoceronte y el bisonte- y otras que siguen presentes hoy en esta región geográfica, como el oso, el zorro, el lobo, el caballo, el jabalí, el corzo, el rebeco y el gamo. En el mismo depósito se encontraron además muchos restos de animales de pequeño tamaño.



NOVAS DE BECERREÁ EN PRENSA

CONCELLO DE BECERREÁ

Las dataciones radiométricas realizadas con la técnica OSL o de luminiscencia del cuarzo asignaron a este conjunto una antigüedad de entre 100.000 y 120.000 años. Desde que terminó la recogida de fósiles, un amplio equipo de especialistas de diversas instituciones -principalmente de la universidad Rovira i Virgili de Tarragona- ha estado estudiando el valioso material, que será de gran ayuda para reconstruir las condiciones ambientales y climáticas del noroeste ibérico en esa etapa de la prehistoria.

Anteriormente, el mayor conjunto de fósiles de Galicia era el de Cova da Valiña, en el municipio de Castroverde -hallado en 1962 y también debido a una voladura en una cantera-, que solo contiene muestras de unas pocas especies. como el lobo, el zorro, el oso y la hiena.

. La fotografía situada sobre estas líneas reproduce el tamaño real de la mandíbula fósil de leopardo hallada en el yacimiento Valdavara III (en torno a 13,6 centímetros de longitud), vista de perfil. A la izquierda, una vista superior de la misma pieza la que se aprecia el buen estado de conservación de la estructura ósea y de toda la dentición. fotos gerard campeny

La asociación A Pipa de Becerreá entregará el día 27 sus premios literarios

Fuente:17/12/2013 - El Progreso (Lugo)

La asociación A Pipa de Becerreá entregará el próximo 27 de diciembre los premios de su vigésimo segundo certamen literario. La celebración tendrá lugar a las 21.00 horas en la casa de la cultura de la localidad y estará enmarcada en una nueva edición de la Noite Poética, que este año contará con la intervención de la escritora Helena Villar Janeiro.

El plazo de envío de las obras que participarán en este certamen finalizó ayer. La fecha se adelantó a la fijada en años anteriores para evitar que se retrasase la ceremonia de entrega de los premios. Sin embargo, tal y como afirmó Afonso Becerra, presidente de la asociación, el volumen de cartas que se han recibido hasta el momento «fai pensar que este ano imos superar con creces a cifra de anos anteriores».

Lotería de Navidad: Becerreá «venera» a su ganador del gordo del 2012 y prueba suerte con su número

Fuente: La Voz de Galicia (18/12/2014)

Fernanda Follana

Un vecino «con estrella» ha hecho que se disparen las ventas de Lotería de Navidad en el municipio lucense de Becerreá. Se trata de Manuel López Pombo, que el año pasado fue agraciado con el gordo. Los becerrenses confían en que la suerte vuelva a sonreírle y han decidido comprar el mismo número que adquirió este hombre este año, fuera cual fuera, en este caso, el 58943.



López Pombo repartió el año pasado dos millones de euros entre familiares y amigos con cinco décimos que trajo de la empresa de su hermano, de San Sebastián de los Reyes. Este año ha vuelto a traer lotería de Madrid, pero



NOVAS DE BECERREÁ EN PRENSA

CONCELLO DE BECERREÁ

curiosamente juega a un número distinto. Los décimos del 58943 le han volado de las manos y, por si la suerte le volviera a rondar, algunos vecinos no quisieron quedar sin tentarla.

Una pandilla de amigos ha encargado 15 décimos del número 58943 a una administración de Jaén. Además, han pedido a Alicante 40 décimos del número con el que soñó Constantino Bendoiro, de Viladicente (As Nogais), el 30734. Moncho, que regenta el bar Eslavín en el centro de Becerreá, fue el encargado de realizar las gestiones para comprar el número de López Pombo. Comprobó que se vendía en Madrid, Zaragoza y Jaén, y fue en esta última administración donde antes cogieron el teléfono. Como anécdota, destaca que por error solo le cobraron los 23 euros del envío, cuando había acordado con la lotera pagar los décimos al recibir el correo. Ya que sin pagar no toca, el grupo de becerrenses llamó rápidamente para realizar ingresar el dinero en cuenta.

La sensación de que la suerte volverá a parar en Becerreá este año se refleja también en las ventas en la propia localidad, que se han disparado. Aunque no hay administración de loterías que despache décimos -solo hay máquina-, en los bares del pueblo las ventas se han incrementado. Cristóbal Rodríguez Camba ya ha repartido 7.000 euros en décimos en el bar Coco-Locho que regenta, frente a los 3.000 despachados la temporada pasada. También la sociedad deportiva ha multiplicado las ventas.